

RED DE

Senderos

DE

SIERRA MORENA

SIERRA MORENA SEVILLANA

Financian:



Unión Europea
Fondo Europeo Agrícola
de Desarrollo Rural

Promueven:



Proyecto de Cooperación Activar Naturaleza: Acciones Turísticas Innovadoras y de Valorización de la Andalucía Rural

Edita: **GDR Sierra de Aracena y Picos de Aroche**

Elaboración de textos e información de senderos: Mariano Marchena Vázquez
(Trepamundo)

Diseño y maquetación: Ignacio González Romero (Básicacrea diseño gráfico)

Impreso en España

Depósito Legal: H-160-2015

RED DE *Senderos* DE SIERRA MORENA
SIERRA MORENA SEVILLANA

SENDERO: SENDERO A LA CUEVA

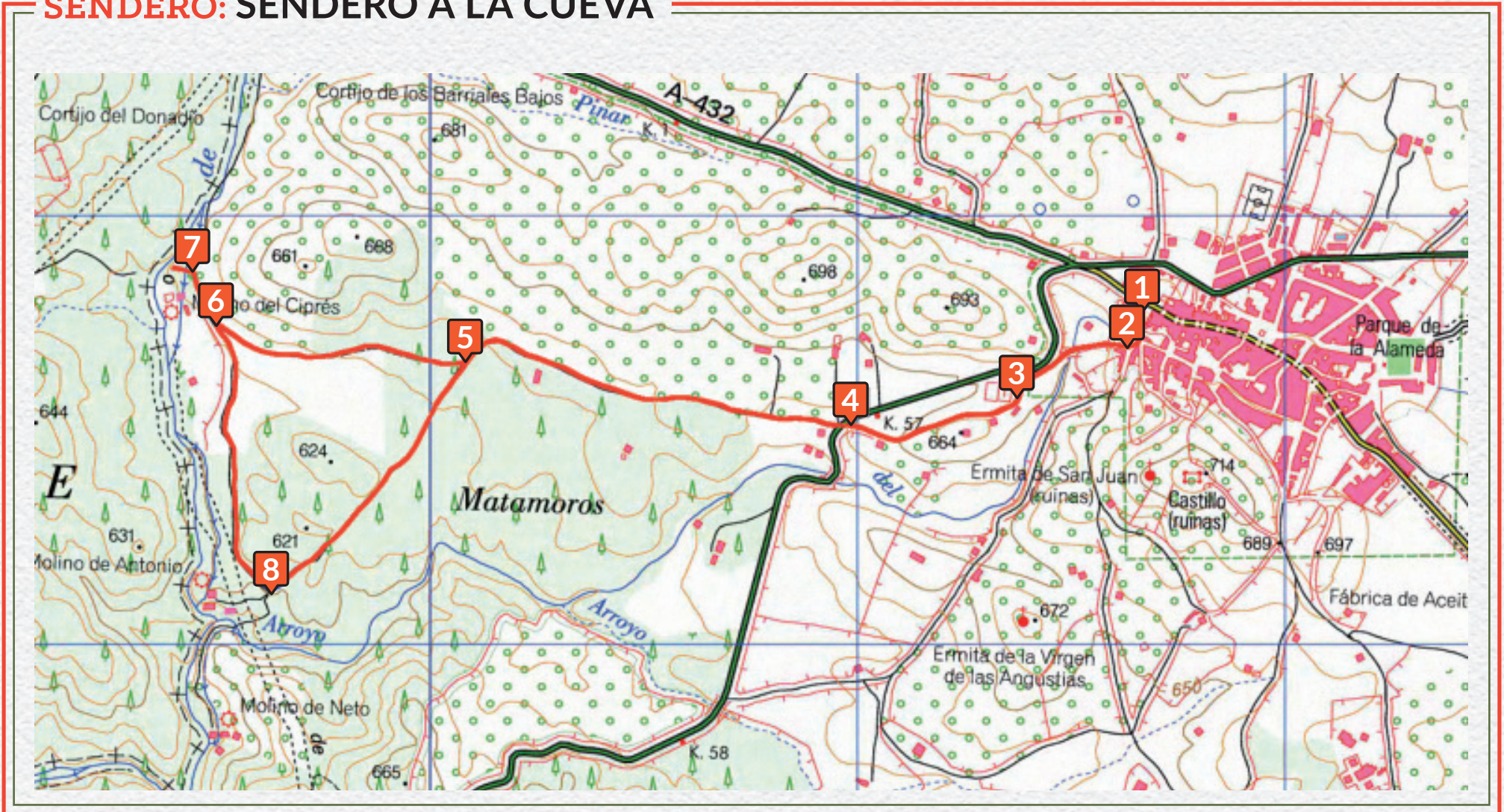

SENDERO: SENDERO A LA CUEVA

LOCALIDAD: ALANÍS

TIPO: LINEAL

SEÑALIZACIÓN: Carece de señalización específica

LONGITUD: 6,1 Km. (Ida y vuelta).

DESNIVELES: 140 m. de subida y 140 m. de bajada.

DIFICULTAD: BAJA

INICIO: Plaza de Manzanares. Alanís

DESCRIPCIÓN: Comenzamos nuestro caminar en la Plaza de Manzanares (1) en dirección sur y en la calle Angustias giraremos a derecha en la primera bocacalle (2). Salimos por aquí del pueblo y el camino en dirección suroeste nos llevará a pasar por detrás de las tapias del cementerio de Alanís (3). El sendero continúa en la misma dirección, y en suave bajada llegaremos a la carretera que une Alanís con Cazalla de la Sierra, la cual cruzaremos con precaución para seguir por el camino que sigue al frente (4). A partir de aquí el paisaje cambia, encontrando olivares bien cuidados a nuestra derecha y empiezan a verse los primeros campos adeshados a la izquierda. Siguiendo siempre el camino más evidente, llegaremos a una bifurcación (5) que podemos tomar a la de la derecha. Tras unos 600 metros llegaremos a un cruce (6), a la derecha y

a unos 150 metros encontraremos un desvío a La Cueva (7) saliéndonos del camino y bajando a la rivera. Esta indicado, pero hay que tener precaución en la bajada.

Tras la visita a La Cueva y a los restos de un antiguo molino, volveremos sobre nuestros pasos al cruce anterior (6) y seguiremos recto, por el camino paralelo a la rivera, hasta la siguiente cruce (8). Aquí parten varios caminos, alguno señalizado como sendero, pero nosotros giraremos a la izquierda, para volver a Alanís, para lo cual el camino volverá al punto (5) y desde aquí por el camino que habíamos recorrido al venir.

RED DE *Senderos* DE SIERRA MORENA
SIERRA MORENA SEVILLANA

SENDERO: SENDERO DE LOS CARROS

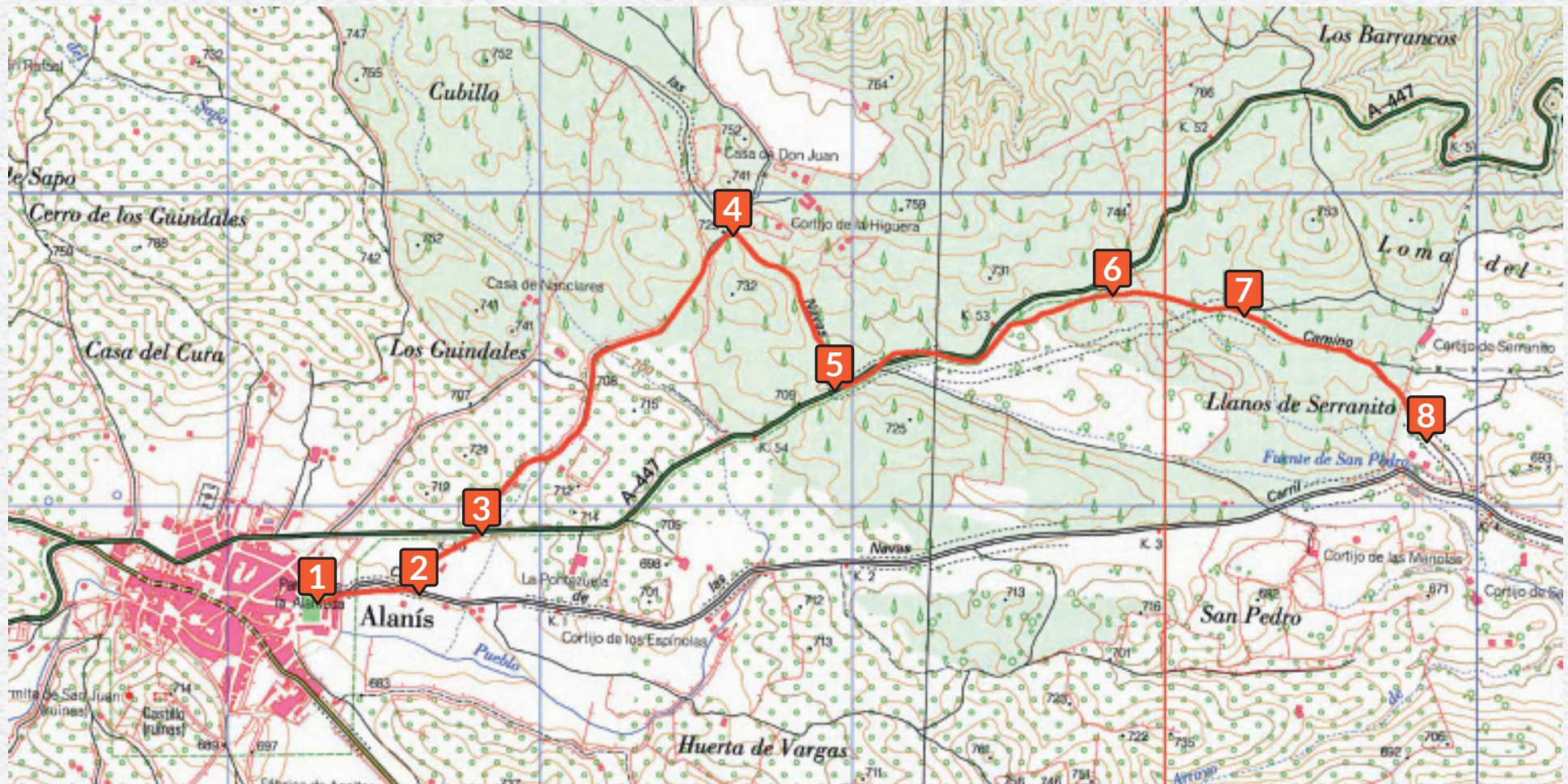

SENDERO: SENDERO DE LOS CARROS

LOCALIDAD: ALANÍS

TIPO: LINEAL

SEÑALIZACIÓN: Existe señalización del Parque Natural de la Sierra Norte.

DESCRIPCIÓN: El sendero se inicia en el Parque de la Alameda (1), al este del pueblo de Alanís. Desde aquí saldremos del pueblo en dirección este, por la Vereda de las Navas, pero a los 350 m., pasadas unas grandes naves, giraremos a la izquierda (2), buscando el Camino del Oreganal, al que llegaremos tras cruzar una carretera (3). Esta primera parte del sendero discurre entre campos de cultivo y olivares, pero medio kilómetro después de cruzar la carretera, el camino pasa a estar encajonado entre alcornoque, matorral mediterráneo y muros de piedra. A partir de este punto, los campos de labor son sustituidos por dehesas.

Por el Camino del Oreganal, caminando en ligero ascenso continuaremos hasta encontrar el Cordel de El Robledo y Las Navas (4). Aquí giraremos a la derecha en dirección sureste, y tras 700 metros de

LONGITUD: 4,9 Km. (Solo ida)

DESNIVELES: 100 m. de subida y 100 m. de bajada.

DIFICULTAD: BAJA

INICIO: Parque de la Alameda

recorrido, llegaremos a la carretera A-447 (5), que cruzaremos con atención, para girar inmediatamente a la izquierda y tomar por un camino paralelo a ella, que seguiremos durante algo menos de un kilómetro antes de que nuestro camino se separe de la carretera, girando al este (6). Aquí volvemos a estar en el Cordel de El Robledo y Las Navas. Siguiendo al este encontraremos una bifurcación del camino (7). Nosotros tomaremos la de la derecha, que virando ligeramente al sureste nos llevará a fin de nuestro sendero, el área recreativa de San Pedro (8). El regreso lo podemos hacer por el mismo sendero que hemos traído, o bien, por un camino asfaltado que encontraremos al sur del área recreativa.

RED DE *Senderos* DE SIERRA MORENA
SIERRA MORENA SEVILLANA

SENDERO: SENDERO DEL CALVARIO



SENDERO: SENDERO DEL CALVARIO

LOCALIDAD: ALMADÉN DE LA PLATA

TIPO: LINEAL

SEÑALIZACIÓN: Existe señalización del Parque Natural de la Sierra Norte. También hay marcas de GR, y marcas con pintura amarilla del “Camino de Santiago”.

DESCRIPCIÓN: Este corto pero empinado sendero nos conduce a la cima del Cerro Calvario. Elevación que domina por el sur el pueblo de Almadén de la Plata.

Aunque corto, debido a su pendiente y al firme bastante estropeado en algunos puntos, la subida requiere ir con cuidado.

El sendero parte de la calle Calvario (1) y en su primer tramo sigue la Vereda de Castilblanco en dirección sur, siempre en ascenso.

El nombre de este cerro proviene de la tradición religiosa, y muestra de ella es la Cruz con ofrendas de flores y velas que podemos encontrar en el camino (2). Tras subir 100 metro de desnivel en menos de 1 Km. de recorrido, llegaremos al Mirador del Calvario (3) donde encontraremos paneles explicativos del

LONGITUD: 1,6 Km. (Solo ida).

DESNIVELES: 190 m. de subida y 5 m. de bajada.

DIFICULTAD: MEDIA

INICIO: Calle Calvario

entorno e indicaciones para seguir hasta Castilblanco, bajando la otra vertiente.

Para continuar el sendero hasta la cumbre del cerro, seguiremos un camino bien marcado a la derecha, siempre por la cuerda. Tras 700 metros de recorrido y otros 90 metros de ascensión, llegaremos a la cumbre del Calvario (4). Desde este punto privilegiado, divisaremos al oeste las sierras del Parque Natural Sierra de Aracena y Picos de Aroche, al sur los bosques del monte público del Berrocal y al Norte el pueblo de Almadén y sus alrededores.

RED DE *Senderos* DE SIERRA MORENA SIERRA MORENA SEVILLANA

SENDERO: SENDERO DEL CHORRO



SENDERO: SENDERO DEL CHORRO

LOCALIDAD: ALMADÉN DE LA PLATA

TIPO: LINEAL

SEÑALIZACIÓN: Existe señalización del Parque Natural de la Sierra Norte.

DESCRIPCIÓN: Salimos desde la avenida de Andalucía por la calle Palacios (1), que seguiremos hasta el final donde comienza una pista que irá en todo momento por un valle, con el arroyo Calzadilla a nuestra derecha. El camino es claro hasta llegar a un cruce (2) donde sale un camino a la derecha, pero nosotros seguiremos recto, sin abandonar nuestra pista, hasta llegar a un alto (3). A partir de aquí la pista comienza a descender con bastante pendiente. Pasaremos junto a una fuente (5) donde podremos refrescarnos. Al final del descenso, pasaremos por un pequeño puente, que salva el arroyo Calzadilla. Justo después de cruzarlo (6), saldremos de la pista a la derecha, por una senda. Aunque la senda está marcada claramente, esta no ha sido acondicionada, sino que está abierta gracias al continuo paso de senderistas y barranquistas que transita por ella. Como referencia tomaremos una alambrada que siempre nos acompañara

LONGITUD: 7,6 Km. (Solo ida).

DESNIVELES: 200 m. de subida y 300 m. de bajada.

DIFICULTAD: MEDIA/ALTA

INICIO: Calle Palacios

por nuestra izquierda. Desde la senda, podemos desviarnos en algunos puntos (7) a la derecha para ver las curiosas formaciones rocosas que el arroyo ha formado a lo largo del tiempo. Hay que extremar las precauciones, pues es un terreno rocoso con peligro de caídas de nivel.

Siempre ascendiendo con la valla a nuestra izquierda, empezaremos a ganar altura con mayor pendiente (8) y tendremos unas vistas más abiertas del barranco.

Una vez lleguemos al punto más alto de nuestro recorrido, la senda comienza a descender hacia el arroyo. Aquí el camino se desdibuja y tendremos que buscar un punto para cruzar el arroyo que nos sea fácil (9). Atención en época de lluvias, pues el cruzar el arroyo puede ser complicado. Ya sólo nos queda subir por la vereda hasta la pista que traíamos.

RED DE *Senderos* DE SIERRA MORENA
SIERRA MORENA SEVILLANA

SENDERO: SENDERO DE LAS LADERAS



SENDERO: SENDERO DE LAS LADERAS

LOCALIDAD: CAZALLA DE LA SIERRA

TIPO: CIRCULAR

SEÑALIZACIÓN: Señalizado por el Parque Natural de la Sierra Norte.

DESCRIPCIÓN: Se inicia el sendero en la calle Parras, en su salida del pueblo por el este (1). En el primer tramo, el sendero está rodeado por campos de cultivo y olivares, y a ambos lados se abrirán caminos de entrada a las fincas y cortijos, los cuales obviaremos, siguiendo siempre el camino más evidente.

Después del primer kilómetro y medio, el camino se estrecha y empezamos a encontrar más vegetación en las orillas del camino, lo que nos proporcionará algo de sombra (2). Ya cerca de la rivera del Huesna, el valle por el que transita el sendero se abre y se hace menos pendiente.

Poco antes de los 4 Km. llegaremos a un paso a nivel con la vía de ferrocarril Sevilla-Mérida (3) que deberemos cruzar y tomar el camino de la izquierda, que durante los siguientes 700 metros ira paralelo a la rivera del Huesna, pasamos junto al puente de los Tres Ojos (4)

LONGITUD: 8,5 Km.

DESNIVELES: 360 m. de subida y 340 m. de bajada.

DIFICULTAD: MEDIA

INICIO: Salida de Calle Parras

Siguiendo el sendero encerrado entre la vía del tren y la rivera, llegaremos al apeadero de Castillejo, junto al área de recreo del sendero del Corcho, donde un puente ferroviario (5) nos indica que tenemos que cruzar por debajo para iniciar el regreso a Cazalla.

El regreso lo realizaremos por el Camino Viejo de la Estación. Seguiremos este camino ascendente, primero entre encinas, alcornoques y otros árboles de menor porte, para luego de una fuerte subida, continuar por un campo de matorral mediterráneo. Sin desviarnos en ningún momento, nos iremos acercando a Cazalla de la Sierra, donde en el último tramo del sendero volverán a predominar las huertas y olivares. Entraremos en el pueblo por la calle Resolana (6), algo más al norte de nuestro punto de partida.

RED DE *Senderos* DE SIERRA MORENA SIERRA MORENA SEVILLANA

SENDERO: MOLINO DEL CORCHO

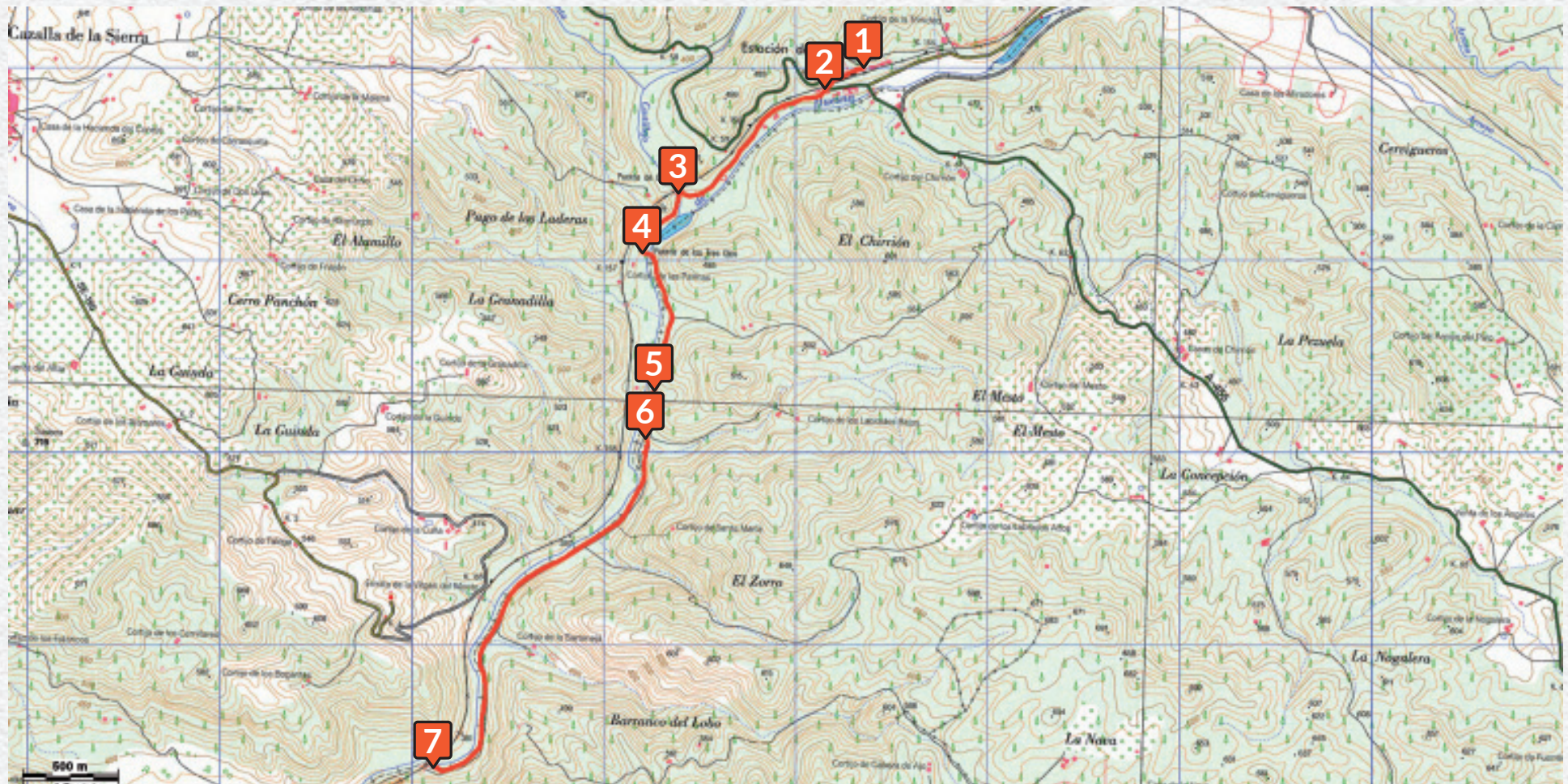

SENDERO: MOLINO DEL CORCHO

LOCALIDAD: CAZALLA DE LA SIERRA

TIPO: LINEAL

SEÑALIZACIÓN: Señalizado por el Parque Natural de la Sierra Norte

LONGITUD: 4 Km. (Solo ida)

DESNIVELES: 130 m. de subida y 150 m. de bajada

DIFICULTAD: BAJA

INICIO: Estación de tren de Cazalla-Constantina.

DESCRIPCIÓN: Partimos de la estación de tren de Cazalla-Constantina (1). Saliendo de la estación por su parte trasera y siguiendo a la izquierda, encontraremos un paso a nivel (2) con la carretera que une Cazalla de la Sierra con Constantina. Cruzando este paso a nivel, encontraremos a la derecha un camino señalado y un cartel que nos indica que el sendero de Molino del Corcho comienza a un kilómetro.

Después del área recreativa giraremos a la izquierda junto al puente (3). El sendero cruza el arroyo Castillejo, afluente del Huesna y después de 400 metros tomaremos el camino de la izquierda, cruzando a la otra orilla de la ribera del Huesna por el puente de los Tres Ojos (4).

Continúa el sendero en dirección sur predominantemente y siempre con la ribera del Huesna a la derecha, marchando por un camino que separa la vegetación típica de ribera por un lado y de la dehesa y zona de

vegetación mediterránea por la otra. Encontraremos también grandes zonas cubiertas de helechos, en los puntos en que los arroyos afluentes del Huesna desembocan en él.

En muchos puntos del recorrido, podremos acercarnos a la ribera y refrescarnos junto al agua, pero aproximadamente a los 800 metros de haber pasado el puente de los Tres Ojos, hay habilitada una zona de la ribera como zona de descanso y recreo (5). Mejor esperar hasta aquí para no degradar la ribera a lo largo del recorrido.

Para continuar el sendero, después de unos 300 metros junto a la ribera, debemos salir de nuevo a al camino subiendo una cuestecilla (6), y a partir de aquí ya no abandonaremos el camino hasta llegar al final del sendero señalado (7).

RED DE *Senderos* DE SIERRA MORENA
SIERRA MORENA SEVILLANA

SENDERO: CAMINO DE LA JURDANA



SENDERO: CAMINO DE LA JURDANA

LOCALIDAD: CONSTANTINA

TIPO: CIRCULAR

SEÑALIZACIÓN: NO

LONGITUD: 4 Km.

DESNIVELES: 120 m. de subida y 120 m. de bajada

DIFICULTAD: BAJA

INICIO: Calle Pablo Iglesias

DESCRIPCIÓN: Siguiendo la calle Pablo Iglesias, situada junto a la plaza de toros, al llegar al acceso al castillo, sale un camino de frente que tomaremos (1). El camino va entre muros de piedra y accede otra vez al casco urbano, debiendo tomar el camino de la derecha. Continuando nuestro camino llegamos a una nueva encrucijada que tomaremos a la derecha (2), alejándonos definitivamente del pueblo. El camino llanea y encontramos un camino que sale a la izquierda, pero continuamos de frente (3). Vamos viendo un gran cortijo a nuestra izquierda y llegamos a otro cruce que tomaremos a la izquierda (4), comenzando a bajar un poco. Continuamos de frente y accedemos a una pista ancha que seguiremos hacia nuestra izquierda (5).

Tras unos 600 m., llegamos a una encrucijada en la que debemos tomar el camino de la izquierda (6), su-

biendo. Dejamos nuestra derecha los accesos a dos cortijos y llegamos de nuevo al camino que traíamos al inicio (3). Girando a la derecha y siguiendo nuestros pasos llegaremos de nuevo a nuestro origen.

La denominación genérica de “La Jurdana”, se toma de la finca del mismo nombre, la cual alberga una antigua fuente de manantial cuya fuerza freática se desborda en períodos de lluvias, sirviendo popularmente para calibrar el potencial de agua del municipio.

RED DE *Senderos* DE SIERRA MORENA
SIERRA MORENA SEVILLANA

SENDERO: LOS CASTAÑARES

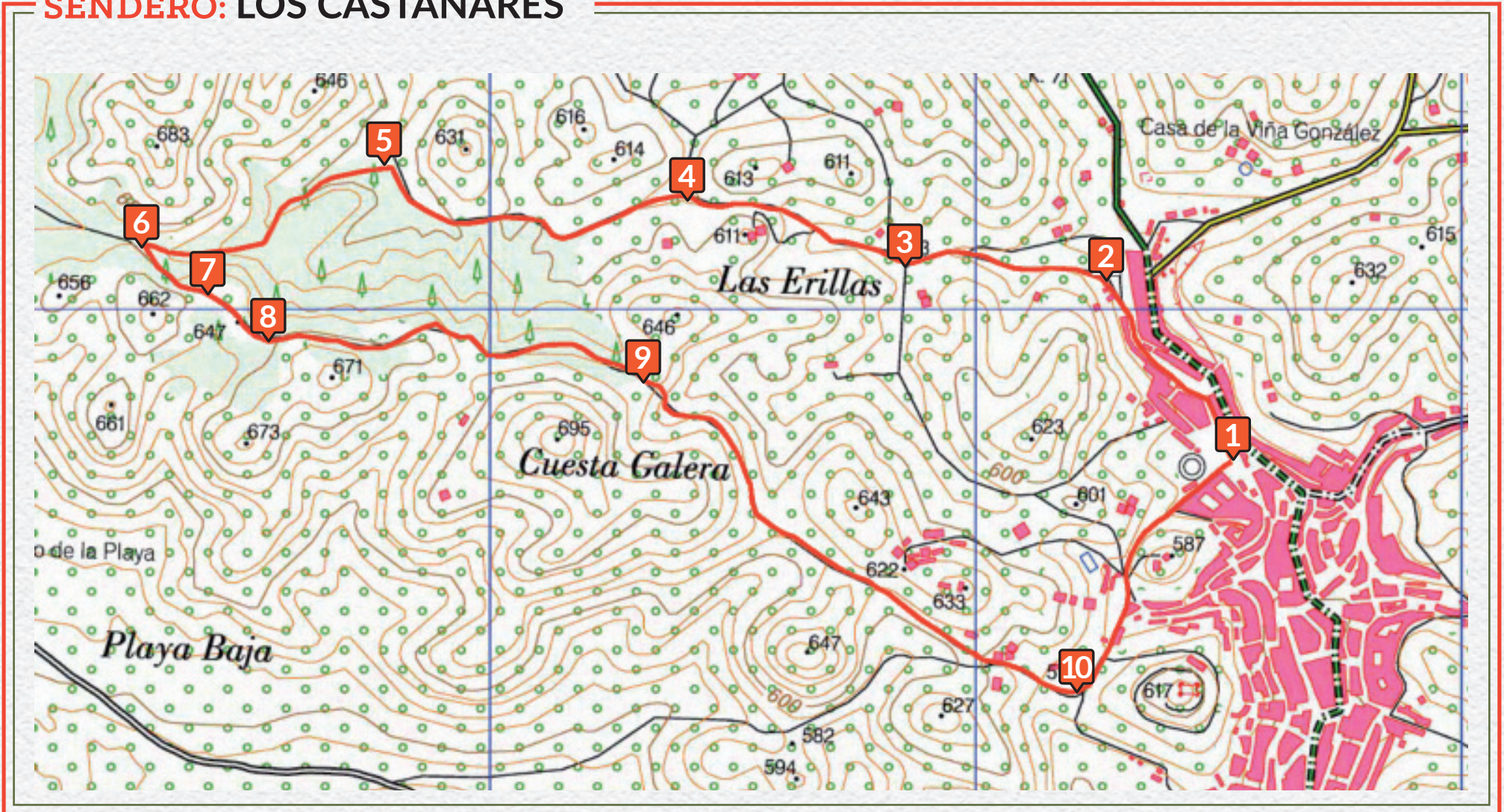

SENDERO: LOS CASTAÑARES

LOCALIDAD: CONSTANTINA

TIPO: CIRCULAR

SEÑALIZACIÓN: Señalizado como SL-A 143

LONGITUD: 5,8 Km.

DESNIVELES : 260 m. de subida y 260 m. de bajada.

DIFICULTAD: BAJA

INICIO: Paseo de la Alameda. Constantina.

DESCRIPCIÓN: Iniciaremos este sendero en el Paseo de la Alameda (1). En dirección norte, al final de la calle Venero, después de unos talleres que dejaremos a la izquierda, encontraremos un carril de tierra que se abre a la izquierda ascendiendo una cuestecilla. Ya en la entrada del camino de tierra, existe un cartel que nos presenta el sendero (2). Tengamos en cuenta, que el sendero que figura en el cartel, no se corresponde exactamente con lo señalado en el camino por las balizas o estacas SL-A 143.

Aproximadamente a los 500 metros del cartel, encontraremos un cruce de caminos (3), nosotros debemos seguir recto. Sin dejar el camino más evidente y siempre hacia el este, llegaremos a una bifurcación (4), nosotros tomaremos el camino de la izquierda.

Seguiremos bordeando un castañar, girando a izquierda en la siguiente bifurcación (5), y después de un tramo de ascenso, llegaremos a otro cruce (6) situado en un pequeño claro del bosque, en el que giraremos bruscamente a la izquierda.

Siguiendo en dirección sureste, encontraremos otros cruces de entrada a las fincas (7) y (8), en los que debemos tomar el camino más evidente, ahora en dirección este.

En el siguiente cruce de caminos (9), saldremos de la zona de castañar. A partir de aquí el sendero es más abierto y desciende suavemente hacia el pueblo, al que llegaremos por el mercado como camino de la Jurdana (0). Girando a la izquierda entraremos en Constantina por la calle Pablo Iglesias, al final de la cual se encuentra nuestro punto de partida.

RED DE *Senderos* DE SIERRA MORENA
SIERRA MORENA SEVILLANA

SENDERO: ARROYO DE LAS CAÑAS



SENDERO: ARROYO DE LAS CAÑAS

LOCALIDAD: EL PEDROSO

TIPO: CIRCULAR

SEÑALIZACIÓN: Señalizado por el Parque Natural de la Sierra Norte.

DESCRIPCIÓN: Se inicia en la carretera antigua de Cazalla, que rodea a El Pedroso por el oeste. Existe una pequeña zona de aparcamiento (1) justo frente de la pista por donde iniciaremos el sendero. Al poco llegamos a un cartel que describe el sendero (2). A partir de aquí seguiremos una pista con buen firme, tomando a la izquierda en la siguiente bifurcación del camino (3) y llegando más tarde a una cancela (4) que deberemos cruzar. Un poco más adelante tomaremos el camino de la izquierda en la siguiente bifurcación (5) y pasaremos un “paso canadiense” (6).

Unos metros antes de llegar al arroyo de Las Cañas, giraremos a la derecha de forma brusca, al final de un olivar (7). A partir de aquí, el camino va paralelo a al arroyo, hasta el siguiente vado, que cruzaremos girando a la izquierda y pasando una cancela (8). Continuando nuestro sendero encontramos un muro de piedra, abierto con una cancela (9)

LONGITUD: 11,7 Km.

DESNIVELES: 200 m. de subida y 200 m. de bajada.

DIFICULTAD: MEDIA

INICIO: Ctra. de Cazalla, salida de calle San Sebastián.

que cruzaremos para continuar hasta encontrar un corral con un silo. Giramos a la derecha, por un camino que se abre justo frente a este corral (10). Este camino nos lleva a otro vado del arroyo que no cruzaremos (11), sino que seguiremos por la margen izquierda del arroyo y veremos varias sendas y tendremos que escoger la más cómoda para transitar, siempre teniendo la referencia del arroyo a nuestra derecha, hasta llegar a una pequeña cancela (12). A partir de aquí seguiremos tomando como referencia un muro a nuestra derecha y después iremos girando a la izquierda en una amplia curva (13) hasta dar con un camino bien cuidado, pasando una cancela (14). Tomándolo a la derecha y tras pasar por una pasarela cementada sobre el arroyo (15) nos llevará al Cordel de Cazalla a Cantillana (16). Tomaremos este Cordel hacia la derecha hasta entrar de nuevo en El Pedroso

RED DE *Senderos* DE SIERRA MORENA
SIERRA MORENA SEVILLANA

SENDERO: MIRADOR DEL AZULAQUE

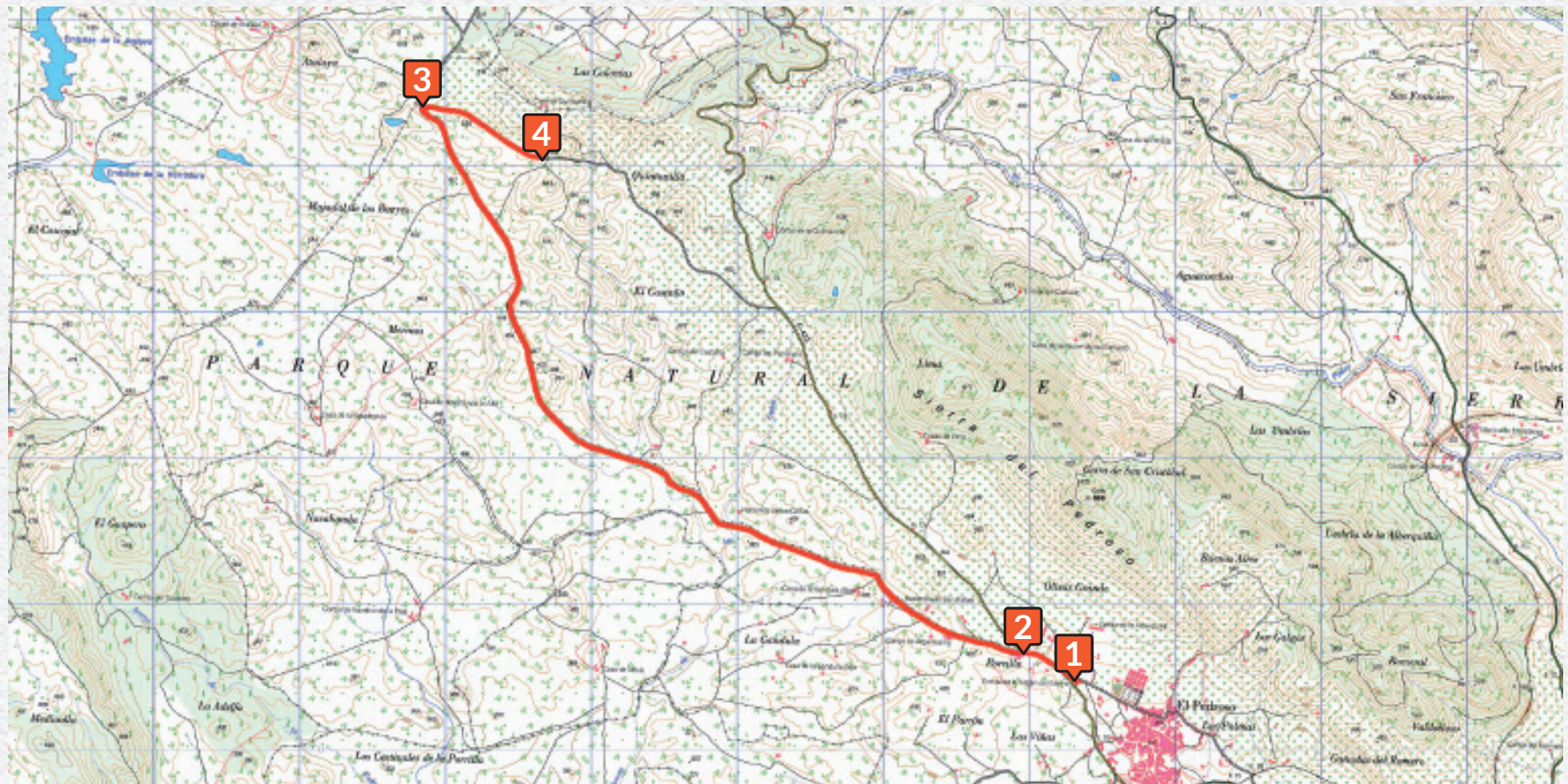

SENDERO: MIRADOR DEL AZULAQUE

LOCALIDAD: EL PEDROSO

TIPO: LINEAL

SEÑALIZACIÓN: Señalizado por el Parque Natural de la Sierra Norte.

DESCRIPCIÓN: Como punto de partida tomaremos la Ermita de la Virgen del Espino, patrona de El Pedroso. El edificio es de estilo mudéjar y su origen se remonta al siglo XV (1).

Comenzaremos a caminar por el margen derecho de la carretera antigua de Cazalla, por un carril peatonal pintado en verde. Tras aproximadamente 300 metros, el carril peatonal se acaba. Esto nos indica que tenemos que cruzar la carretera a la izquierda y entrar en una pista ancha (2) que no abandonaremos ya hasta poco antes del final de nuestro camino. Esta pista es una vía pecuaria, la Vereda de Nava Honda.

Las vías pecuarias son un conjunto de caminos públicos que se extienden por toda España, y cuyo origen regulado se remonta a la edad media. Su fin principal era la trashumancia, es decir, el tránsito de ganado buscando los mejores pastos en cada

LONGITUD: 7,4 Km.

DESNIVELES: 200 m. de subida y 100 m. de bajada

DIFICULTAD: BAJA

INICIO: Carretera vieja de Cazalla, esquina con Ermita de la Virgen del Espino

época del año. Con la llegada del transporte por carretera y abandono de la trashumancia, muchas de estas vías se fueron perdiendo. Las administraciones tienen la obligación de recuperar estos espacios públicos para el uso de todos.

Al haber salido de la carretera para continuar por la vereda, no podemos relajarnos en lo que atención al tráfico se refiere. Al ser una pista ancha y con buen firme, existe alguna circulación de vehículos.

Nuestro camino seguirá por esta pista hasta el kilómetro 6,5. Aquí un giro brusco a la derecha (3) nos hará encarar la única subida del sendero, por la cuerda del alto. En lo más alto de la loma, hay instalado un Mirador para poder contemplar mejor el entorno serrano en el que nos encontramos (4).

El regreso lo podemos hacer por el mismo recorrido que nos ha traído.

RED DE *Senderos* DE SIERRA MORENA
SIERRA MORENA SEVILLANA

SENDERO: RIVIERA DEL CALA

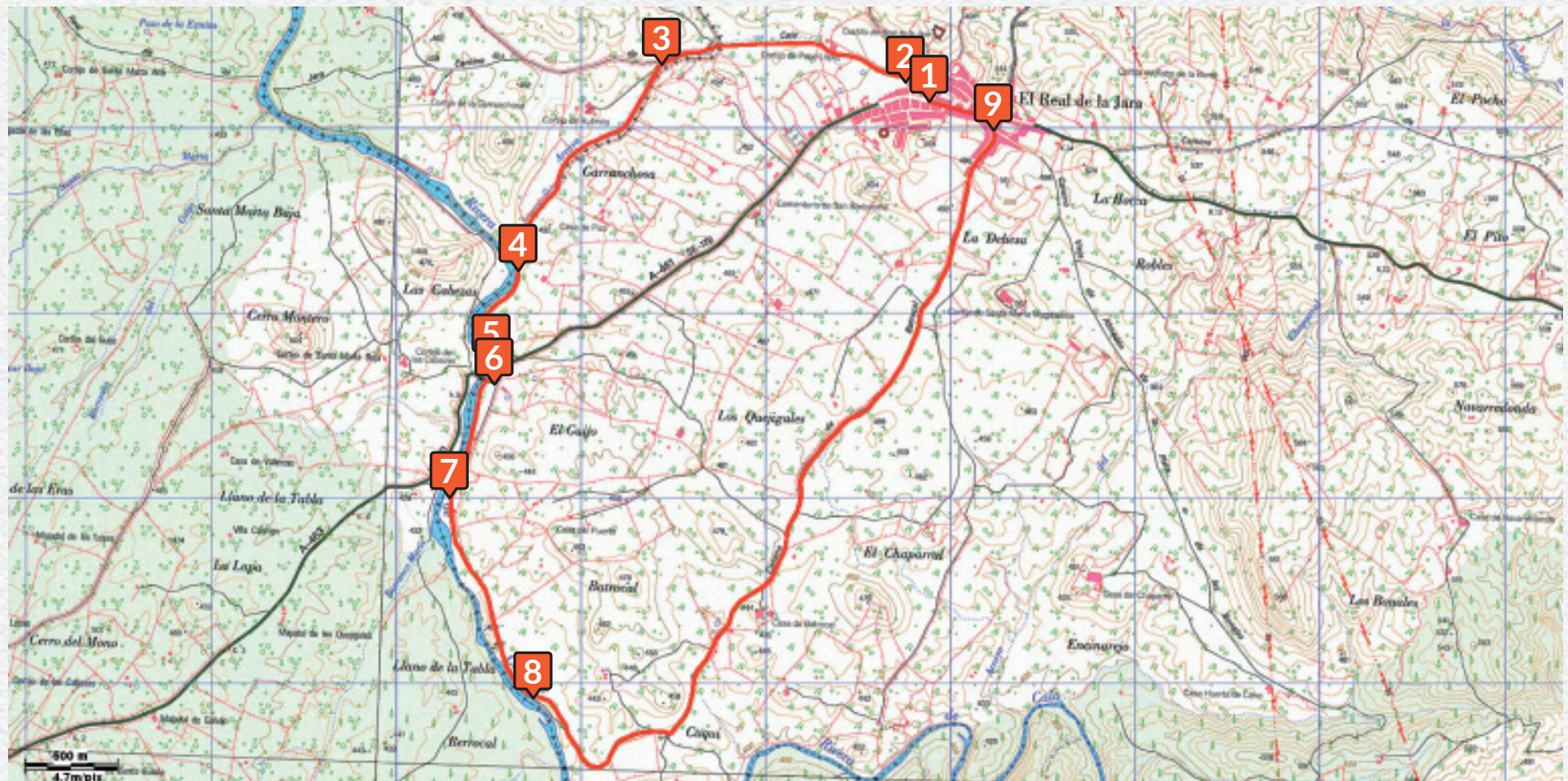

SENDERO: RIVERA DEL CALA

LOCALIDAD: EL REAL DE LA JARA

TIPO: CIRCULAR

SEÑALIZACIÓN: Sin señalización.

LONGITUD: 11,1 Km.

DESNIVELES: 132 m. de subida y 132 m. de bajada.

DIFICULTAD: BAJA

INICIO: Plaza de Andalucía

DESCRIPCIÓN: Partimos de la plaza de Andalucía (1) y tomamos la calle Ave María hacia el oeste y tras rodear la iglesia de San Bartolomé, seguiremos por la calle Camino del Rodeo para salir del pueblo por el Cordel de Sevilla y Almadén (2). Continuaremos hacia el oeste, hasta llegar al puente que cruza el arroyo de la Víbora, continuando unos metros y giraremos a la izquierda para seguir este arroyo corriente abajo (3). Debemos cruzarlo antes de llegar a la unión de este arroyo con la Rivera del Cala (a aproximadamente a 1,5 Km.) continuando por la vertiente izquierda. Ya en la desembocadura del arroyo en la rivera (4), continuaremos por un camino bien marcado con el Cala a nuestra derecha. A poco más de medio kilómetro de la desembocadura, deberemos cruzar una carretera (5) continuando de frente y, al llegar al antiguo trazado, antes de cruzar

el puente viejo, bajar hasta la orilla de la rivera siguiéndola (6). Pasaremos junto a una depuradora y unos metros más adelante nos incorporamos a una pista asfaltada que pronto pasa a ser de tierra. Pasaremos junto a un área recreativa (7).

A los 6 Km. de recorrido, nuestro camino gira a la izquierda y cruza una cancela (8), poco después comienza girar a la izquierda para alejarse de la Rivera. Estamos en el Camino del Batrocal, que en dirección noreste nos irá acercando a El Real de la Jara. Ya no abandonaremos este camino hasta entrar en el pueblo por la calle Murillo. Al llegar a la primera calle a la izquierda giraremos por ella (9), lo que no llevará de nuevo a nuestro punto de partida.

RED DE *Senderos* DE SIERRA MORENA
SIERRA MORENA SEVILLANA

SENDERO: EL REAL DE LA JARA-ALMADÉN DE LA PLATA

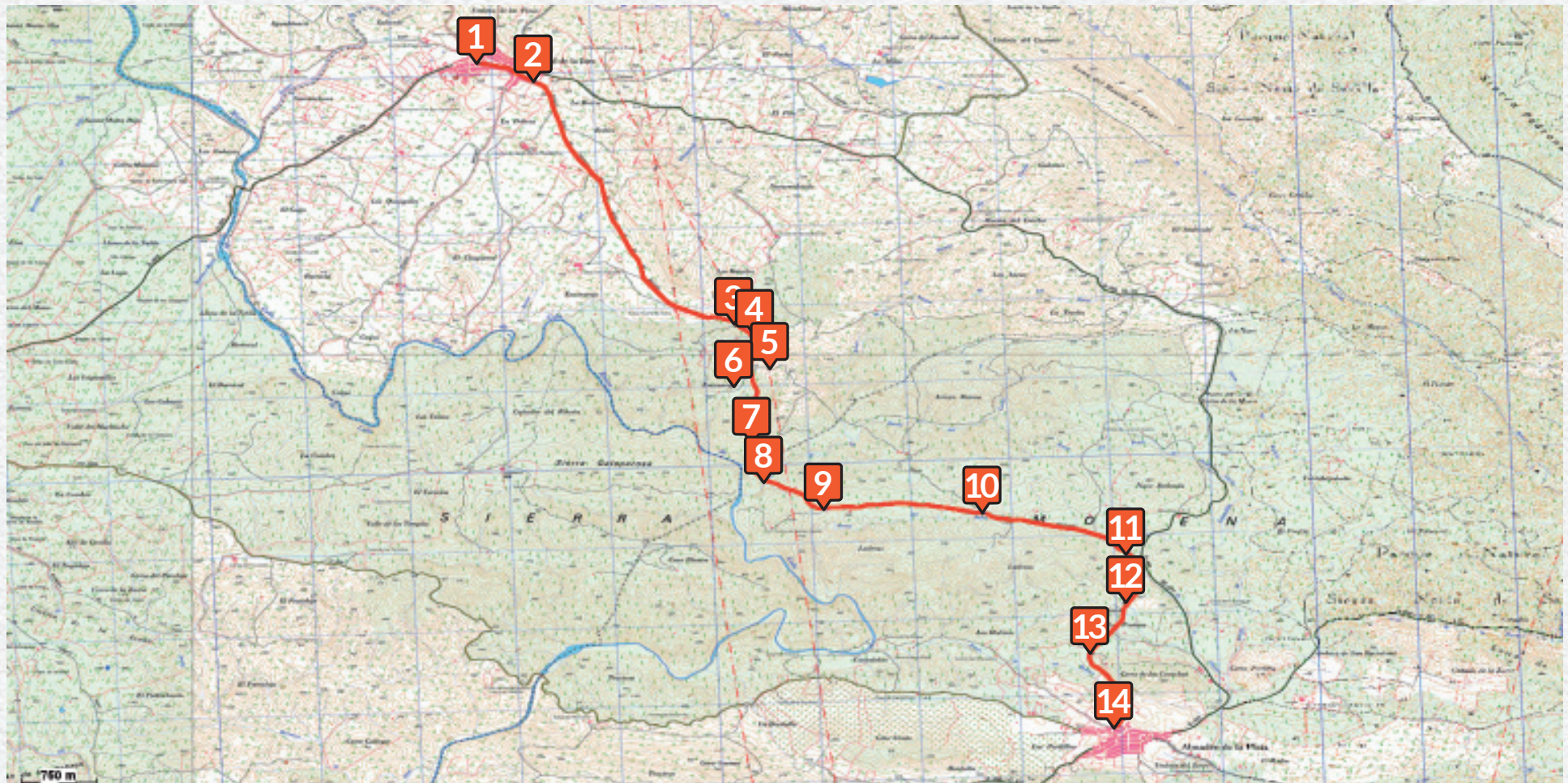

SENDERO: EL REAL DE LA JARA-ALMADÉN DE LA PLATA

LOCALIDAD: EL REAL DE LA JARA

TIPO: LINEAL

SEÑALIZACIÓN: Existe señalización de GR 48 y del Camino de Santiago.

LONGITUD: 13,8 Km.

DESNIVELES: 400 m. de subida y 410 m. de bajada

DIFICULTAD: MEDIA

INICIO: Plaza de Andalucía

DESCRIPCIÓN: Partiremos de la Plaza de Andalucía (1), tomando la travesía hacia arriba, después la calle Vicente Aleixandre y saldremos del pueblo por la calle Pablo Picasso que lleva a el camino de los Bonales (2). Seguiremos este camino durante aproximadamente 9 km. Estando atentos a la señalización de GR lo abandonaremos atravesando una puerta metálica (3). Aquí iniciaremos una subida por una vaguada, cuya senda no está muy bien definida, terminada la cual, cruzaremos un camino (4) por dos puertas en sendas vallas. A partir de aquí, y en dirección sur, deberemos estar atentos a la señalización, pues la senda no está muy clara, durante unos 200 metros, hasta encontrar otro vallado con puerta (5) que se nos abre a un carril que seguiremos a derecha.

Continuamos de frente y en el siguiente cruce (6) tomaremos el de en medio, en dirección sur. Llegaremos a una empinada cuesta abajo que nos lleva a un arroyo que seguiremos al principio y

cruzaremos luego (7). Después, tras una corta subida y bajada llegaremos a un arroyo (8), que deberemos vadear e iniciar una suave subida que nos dejará en un camino principal, tras atravesar una puerta (9). Tomaremos hacia el este por este camino que se une al Carril de Nava Redonda (10) y que seguiremos.

Un monolito de granito, señal del Camino de Santiago, nos indicará que poco después tenemos que cruzar otro arroyo (11).

El camino vuelve a ir en dirección sur, y nos llevará a un puentecillo (12) de una finca por delante de cuya casa tendremos que pasar.

Seguiremos el camino en dirección suroeste hasta un cruce de varios carriles (13) tomando el que se abre al sur y que, paralelo a un muro, nos lleva a cruzar entre dos campos de placas solares que nos anuncia que a poco está la plaza de toros de Almadén, situada al norte del pueblo (14).

RED DE *Senderos* DE SIERRA MORENA
SIERRA MORENA SEVILLANA

SENDERO: SUBIDA A LA LOMA DE HAMAPEGA



SENDERO: SUBIDA A LA LOMA DE HAMAPEGA

LOCALIDAD: GUADALCANAL

TIPO: LINEAL

SEÑALIZACIÓN: Carece de señalización

LONGITUD: 3,4 Km.

DESNIVELES: 205 m. de subida y 10 m. de bajada.

DIFICULTAD: BAJA

INICIO: Carretera A-433, Km. 5,2. Carretera de Alanís a Guadalcanal

DESCRIPCIÓN: Este corto sendero comienza en la carretera que une Alanís con Guadalcanal, cerca de este último pueblo. Otra opción es partir desde Guadalcanal y por el margen de esta carretera A-433, en dirección Alanís, aproximadamente a 4 Km. saldrá este sendero a la derecha (1). Al poco de entrar en el camino, este se bifurca y se debe girar a la izquierda (2).

En total, asciende unos doscientos metros sobre el punto de partida. Esta subida es suave y cómoda, ya que transita por caminos anchos y con buen firme. El camino está flanqueado por olivares bien cuidados, salteados de "manchas de monte" en los puntos donde el terreno se vuelve más rocoso o empinado. Siempre marcharemos por el camino más evidente, y solo encontraremos algún desvío, que no tomaremos (3), durante la subida. Ya en lo

alto de la loma se separan dos caminos, uno a cada lado siguiendo la cuerda, pero el que nos lleva al punto más alto es el de la derecha (4). La recompensa de la subida la tendremos, sobre todo, en las vistas que tendremos desde la cima. Al norte veremos las cada vez más suaves ondulaciones del terreno donde acaba Sierra Morena y comienza la Meseta, donde predominan los campos de cultivo. Al sur, el terreno más montañoso de la Sierra Norte sevillana, con predominio de los campos adhesionados para mejor aprovechamiento ganadero. Buena muestra del lugar privilegiado por su altura sobre el terreno circundante es el hecho de que existan dos grandes antenas repetidoras en la loma de Hamapega.

RED DE *Senderos* DE SIERRA MORENA
SIERRA MORENA SEVILLANA

SENDERO: ASCENSIÓN A LA CAPITANA.

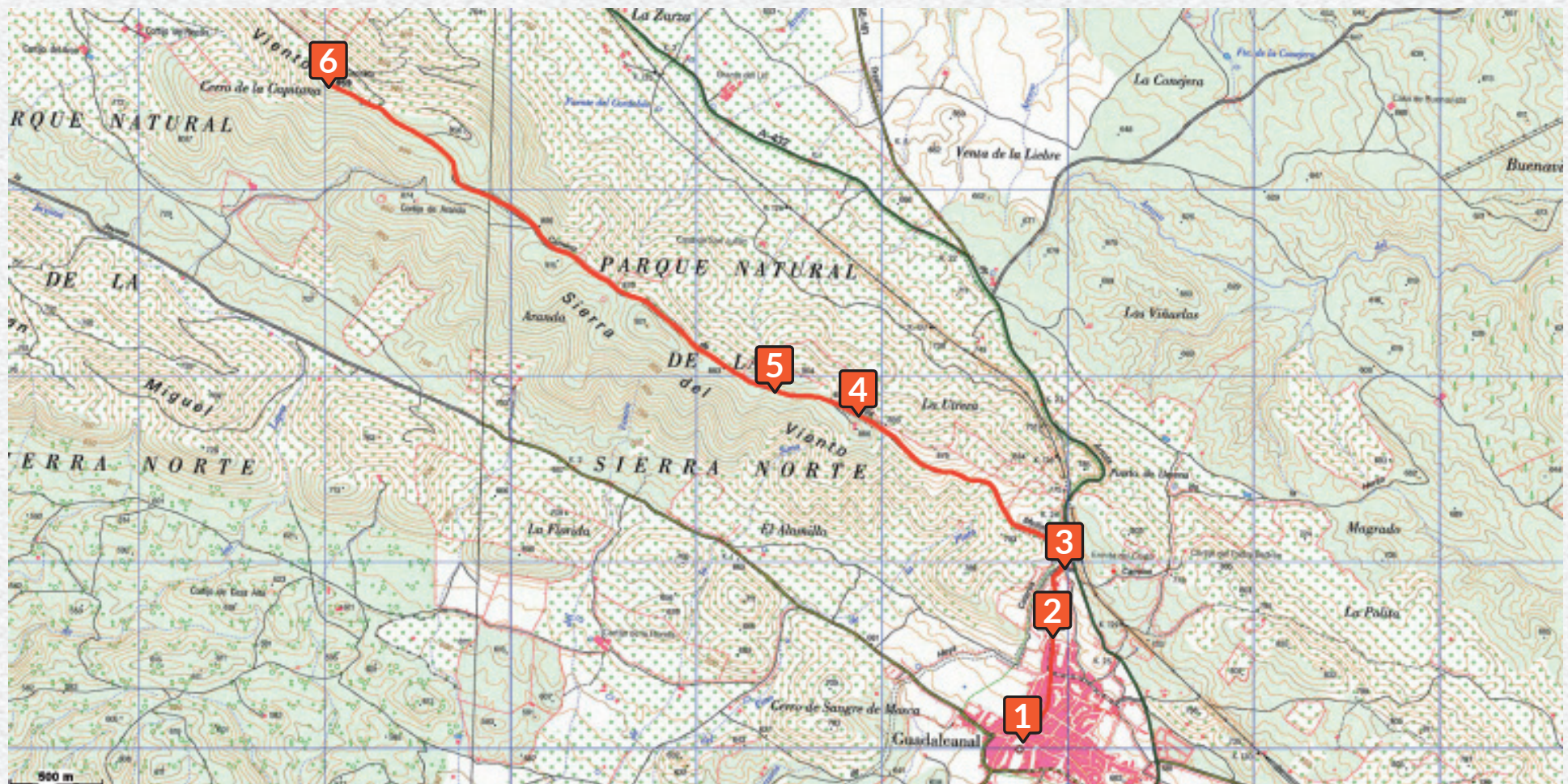

SENDERO: ASCENSIÓN A LA CAPITANA.

LOCALIDAD: GUADALCANAL

TIPO: LINEAL

SEÑALIZACIÓN: Señalizado por el Parque Natural

LONGITUD: 6,1 Km.

DESNIVELES: 400 m. de subida y 102 m. de bajada

DIFICULTAD: MEDIA-BAJA

INICIO: Plaza de España

DESCRIPCIÓN: Partimos desde la Plaza de España de Guadalcanal, por identificar fácilmente un comienzo, aunque el sendero como tal empieza a las afueras del pueblo, a 1 km. de nuestro inicio (1). Desde la Plaza de España tomaremos al norte por las calles Graillos y Espíritu Santo, hasta salir del pueblo (2) por una pista asfaltada que abandonaremos poco antes de llegar a la carretera de Llerena por un camino a la izquierda (3).

A partir de aquí iniciaremos una subida suave, pero constante por la cuerda de la Sierra del Viento, última elevación al norte de la provincia de Sevilla.

En nuestro recorrido pasaremos junto a un viejo observatorio, también cruzaremos alguna cancela que deberemos dejar como la encontremos y tras pasar por debajo de una antena repetidora y cruzar

otra cancela, llegaremos a la cumbre de La Capitana (6), que con sus 959 metros de altura, es la cima más alta de la Sierra Norte sevillana. Desde la cima, donde se encuentra un instalado un mirador con máneles explicativos, tendremos unas fantásticas vistas de la Tierra de Barros y la Serena en Extremadura al norte y de la Sierra Norte sevillana al sur.

RED DE *Senderos* DE SIERRA MORENA SIERRA MORENA SEVILLANA

SENDERO: SENDERO DE LOS ALMENDROS



SENDERO: SENDERO DE LOS ALMENDROS

LOCALIDAD: LA PUEBLA DE LOS INFANTES

TIPO: LINEAL

SEÑALIZACIÓN: Tiene señalización de PR, aunque sin homologación. Errores en el cartel de inicio.

LONGITUD: 5,6 Km.

DESNIVELES: 110 m. de subida y 100 m. de bajada

DIFICULTAD: BAJA

INICIO: Aparcamiento en la cola del embalse José Torán. Ctra SE 6102

DESCRIPCIÓN: Es sendero comienza en un aparcamiento junto a la cola del embalse (1), a unos 2,5 kilómetros de La Puebla de los Infantes en dirección Lora del Río. Hay un cartel al inicio de la ruta, aunque un tanto impreciso.

El sendero está "cortado" en varios puntos, por grandes rocas pintadas de blanco, para impedir el acceso de coches.

En el serpentear del sendero intentando evitar los desniveles, unas veces nos acercara a la orilla del agua y otra nos alejara, acercándonos a la carretera. En algún punto, el sendero "toca" la carretera (2). Hasta este punto, el sendero está rodeado de distintas especies de árboles de reciente plantación, pero a partir de aquí (2), encinas y alcornoques de buen porte, nos darán sombra.

Aproximadamente a 2,5 kilómetros del inicio, encontraremos una fuente (3), advirtiéndolo que se trata de agua no tratada.

A un kilómetro del final de nuestro sendero, encontraremos un área recreativa, preparada con mesas y barbacoas, accesible directamente desde la carretera, con buena sombra y mejores vistas de la orilla contraria del pantano.

Nuestro sendero termina tras una pequeña cuesta que nos deja en un rellano, al que también se puede acceder en coche (5), dándonos la posibilidad de acabar aquí nuestro paseo, o tal vez, empezar a andar y realizar el sendero en sentido contrario.

RED DE *Senderos* DE SIERRA MORENA
SIERRA MORENA SEVILLANA

SENDERO: MOLINO DE SOFIO



SENDERO: MOLINO DE SOFIO

LOCALIDAD: LA PUEBLA DE LOS INFANTES

TIPO: LINEAL

SEÑALIZACIÓN: Existe señalización como PR, aunque sin homologación por la FAM.

LONGITUD: 4,7 Km.

DESNIVELES: 70 m. de subida y 170 m. de bajada.

DIFICULTAD: BAJA

INICIO: Calle La Cruz.

DESCRIPCIÓN: Iniciaremos este sendero en la Calle La Cruz, en su entrada desde la Avda. de Andalucía (1) en dirección noreste, aunque su inicio oficial como sendero está marcado a 700 metros más adelante (2). En este punto giraremos a la derecha, donde se inicia un camino, ya sin asfaltar pero ancho y con buen firme. Seguiremos siempre en dirección noreste por este camino, que en su primer tramo transita entre campos de cultivo y olivares, para ir dando paso más adelante a terreno adehesado de encinas. Sobre el kilómetro 3,5 el paisaje cambia drásticamente. Hemos llegado a un terreno típicamente "serrano": encinas y alcornoques, dehesa, cerdo ibérico con sus cancelas para que no escape el ganado. En este punto (3) tendremos que pasar la primera, dejándola cerrada después. A partir de aquí el camino está peor cuidado y al llegar a la siguiente

cancela (4) el camino ya no es apto para vehículos y los ciclistas deben prestar mucha atención. Hemos iniciado una bajada muy pendiente, que en apenas 1 Km. nos hará perder 100m de altura, para llegar a las ruinas del molino de Sofio o también llamado del Agrimensor (5). Este se ubica en un profundo corte del terreno, abierto por el río Retortillo. En las ruinas del molino aun pueden verse los grupos de piedras de moler, en tres pozos de molienda, que hasta 1964 estuvieron en uso.

RED DE *Senderos* DE SIERRA MORENA
SIERRA MORENA SEVILLANA

SENDERO: SENDERO DEL TUNEL



SENDERO: SENDERO DEL TUNEL

LOCALIDAD: LAS NAVAS DE LA CONCEPCION

TIPO: CIRCULAR

SEÑALIZACIÓN: Coexisten varias señalizaciones no muy claras

LONGITUD: 9,6 km

DESNIVELES: 170 m. de subida y 170 m. de bajada

DIFICULTAD: MEDIA-BAJA

INICIO: Plaza de España

DESCRIPCIÓN: Iniciamos el sendero en la Plaza de España (1). Bajado por la calle Virgen de Belén, hasta salir del pueblo por la carretera A 3301, que abandonaremos enseguida, girando a la izquierda una vez pasadas unas instalaciones deportivas (2). Entramos en la señalizada como Vereda de Constantina, que en un trecho esta asfaltada pero pronto se convierte en una pista en ancha y con buen firme (3) y unos 400 metros después, tras girar a la derecha (4) se vuelve camino. Dejaremos la vereda de Constantina medio kilómetro después al tomar una bifurcación a derecha y entrar en una senda (5).

Antes de terminar la bajada debemos estar atentos a un giro a la derecha, y entrar por una puerta cuyos dinteles son dos vigas de hierro (6). Este desvío nos llevará a un camino con buen firme que tomaremos a derecha y nos conducirá, paralelo a la Rivera, hasta encontrar una carretera (7) que cruzaremos.

En este punto se inicia otro sendero: "Sendero Rivera de Ciudadaja", marcado por un panel informativo, y su camino será común al nuestro durante un trecho.

A partir de aquí y con una ligerísima subida, llegaremos a un cruce (8). En este cruce, al frente se abren dos caminos, uno indica La Ermita de Belén y el otro Castillo de la Armada. Nuestro sendero, no sigue ninguno de ellos, sino que en un giro brusco a la derecha, antes de esas dos posibilidades, empieza a ascender una senda, otra vez recubierta de vegetación que nos encamina de vuelta a Las Navas. Sin dejar la evidente senda en continua subida, llegaremos a otro cruce (9) en el que tomaremos el camino recto.

Ahora, la senda se convierte en camino, y con una constante pero suave pendiente hacia abajo llegara a una carretera (10) que tomaremos a la derecha entrando de nuevo en el pueblo de Las Navas.

RED DE *Senderos* DE SIERRA MORENA
SIERRA MORENA SEVILLANA

SENDERO: RIVERA DE CIUDADEJA



SENDERO: RIVERA DE CIUDADEJA

LOCALIDAD: LAS NAVAS DE LA CONCEPCIÓN

TIPO: LINEAL

SEÑALIZACIÓN: Existe señalización del Parque Natural de la Sierra Norte

DESCRIPCIÓN: La Rivera de Ciudadaja, mantiene un bosque de ribera bien conservado en la mayoría de su trazado. Su fuerte encajonamiento entre abruptas elevaciones casi le darían la categoría de barranco, en el tramo que recorre nuestro sendero. Podremos apreciar en las orillas durante su recorrido, olmos y álamos negros sobretodo, pero también sauces, chopos y el raro arce de Montpellier. Más alejados del agua, nos rodearan las encinas y alcornos, así como arbustos típicos del matorral mediterráneo, como lentiscos, madroños o coscojas, entre otros. Esta exuberante vegetación resguarda una abundante y variada fauna, la cual difícilmente se deja notar, salvo por los cantos de los pájaros: jilgueros, mirlos, ruiseñores, verderones...

El sendero parte de una curva muy pronunciada de la carretera de Las Navas a Constantina, aproximadamente a 3,5 kilómetros del primer pueblo (1). El camino no presenta ninguna dificultad, asciende en

LONGITUD: 2,6 Km.

DESNIVELES: 70 m. de subida y 10 m. de bajada

DIFICULTAD: BAJA

INICIO: Carretera A-3301, a 3,5 Km. de Las Navas en dirección Constantina.

suave pendiente en todo su recorrido, por un firme ancho y bien conservado.

En su trayecto, podremos ver distintas construcciones que no eran otra cosa sino molinos, que aprovechaban la fuerza del agua de la rivera para moler el grano.

El camino es casi recto hasta llegar a una bifurcación (2). A la izquierda un cartel nos indica: Castillo de la Armada, que son unas ruinas de cierto interés etnológico. A la derecha se indica: Ermita de Nuestra Señora de Belén. Esta Virgen es la patrona de Las Navas de la Concepción. Nuestro sendero sigue esta segunda dirección, y al poco llegaremos a una zona bien acondicionada para el recreo, con bancos, mesas, servicios... todo formando parte del complejo que rodea la Ermita, donde acaba nuestro sendero (3)

RED DE *Senderos* DE SIERRA MORENA SIERRA MORENA SEVILLANA

SENDERO: EL REBOLLAR

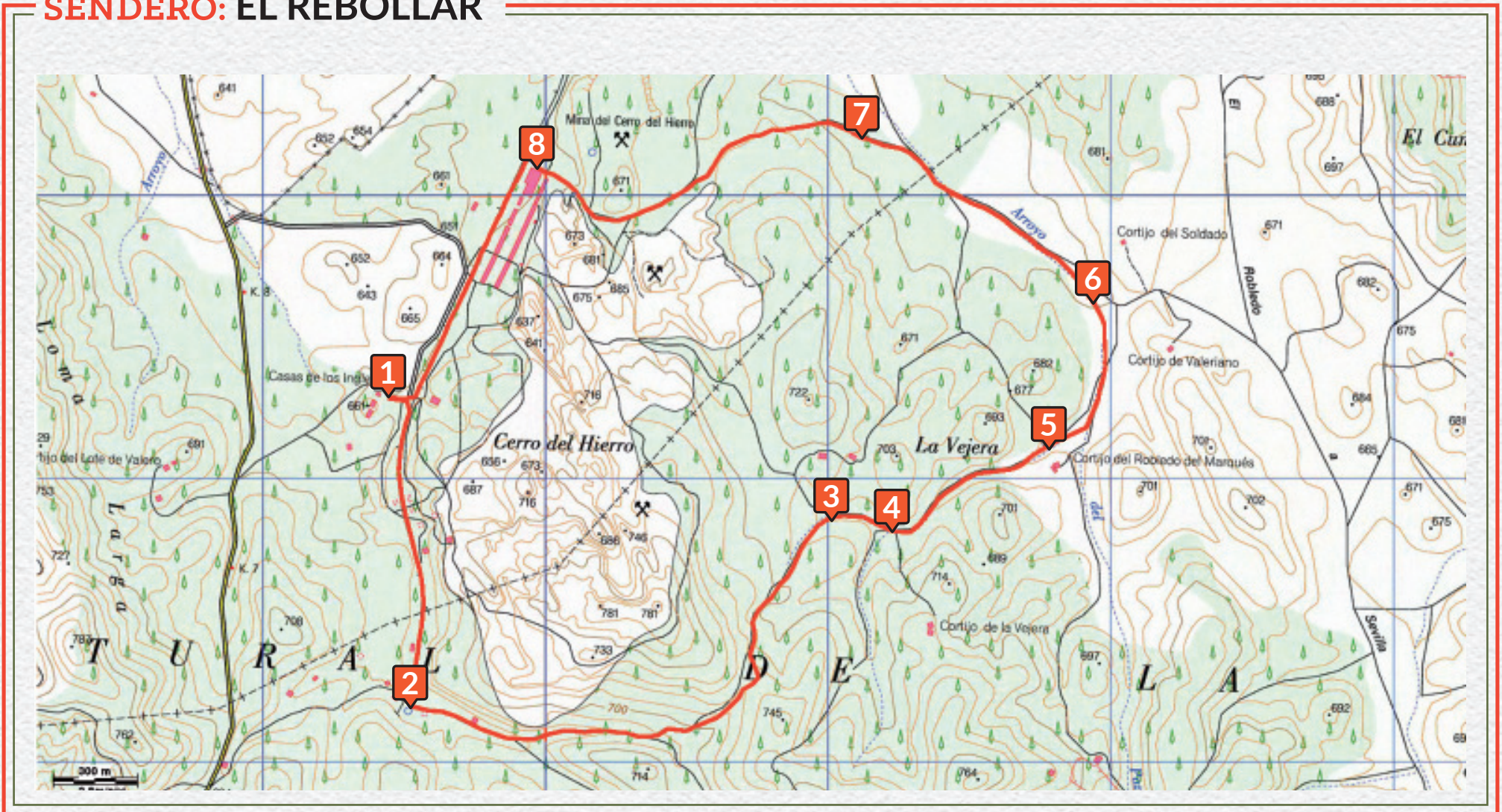

SENDERO: EL REBOLLAR

LOCALIDAD: SAN NICOLÁS DEL PUERTO

TIPO: CIRCULAR

SEÑALIZACIÓN: Señalización del Parque Natural de la Sierra Norte de Sevilla. Parte coincide con GR y Vía Verde de la Sierra

LONGITUD: 8 Km.

DESNIVELES: 185 m. de subida y 185 m. de bajada

DIFICULTAD: BAJA

INICIO: Centro de interpretación del Cerro del Hierro

DESCRIPCIÓN: Parte del centro de interpretación del Cerro del Hierro en dirección sur (1).. Pasaremos por delante de antiguas edificaciones del ferrocarril minero, hasta llegar a un punto donde, abandonando la pista cementada, el sendero gira a la izquierda (2), y pasa a ir un camino de tierra, entre encinas y un gran terraplén formado por el hombre, al amontonar los escombros de la actividad minera del Cerro del Hierro. En la siguiente bifurcación del camino, tomaremos el de la izquierda (2), para adentrarnos en un bosque más cerrado de encinas, pero donde siguen apareciendo restos de la actividad minera. En la siguiente bifurcación también tomaremos la de la izquierda, girando ya en dirección noreste y seguiremos la pista más evidente hasta un cruce de entrada a un cortijo (3). Aquí el camino gira a derecha, y tomando como referencia un viejo

pozo (4), tomaremos el camino que pasa junto a él. El camino sigue dirección noreste, pasaremos por delante del Cortijo del Robledo (5). A partir de aquí el camino describe una gran curva a izquierda, para pasar por un área recreativa (6) y cambiar su dirección a noroeste. En la siguiente bifurcación tomaremos el camino de la izquierda, entrando de nuevo en un terreno con restos de escombros de la mina, tomados por una vegetación muy cerrada, que forma un bosque espeso (7), por dentro del cual transita el camino bien marcado en dirección oeste. Seguiremos por esta pista principal, ignorando los caminos que se abren a ambos lados, hasta llegar al extremo norte del poblado minero del Cerro del Hierro (8) y a la pista cementada que es la vía verde, que tomaremos a la izquierda hasta llegar al punto de partida del sendero.

RED DE *Senderos* DE SIERRA MORENA
SIERRA MORENA SEVILLANA

SENDERO: SENDERO DE LAS DEHESAS

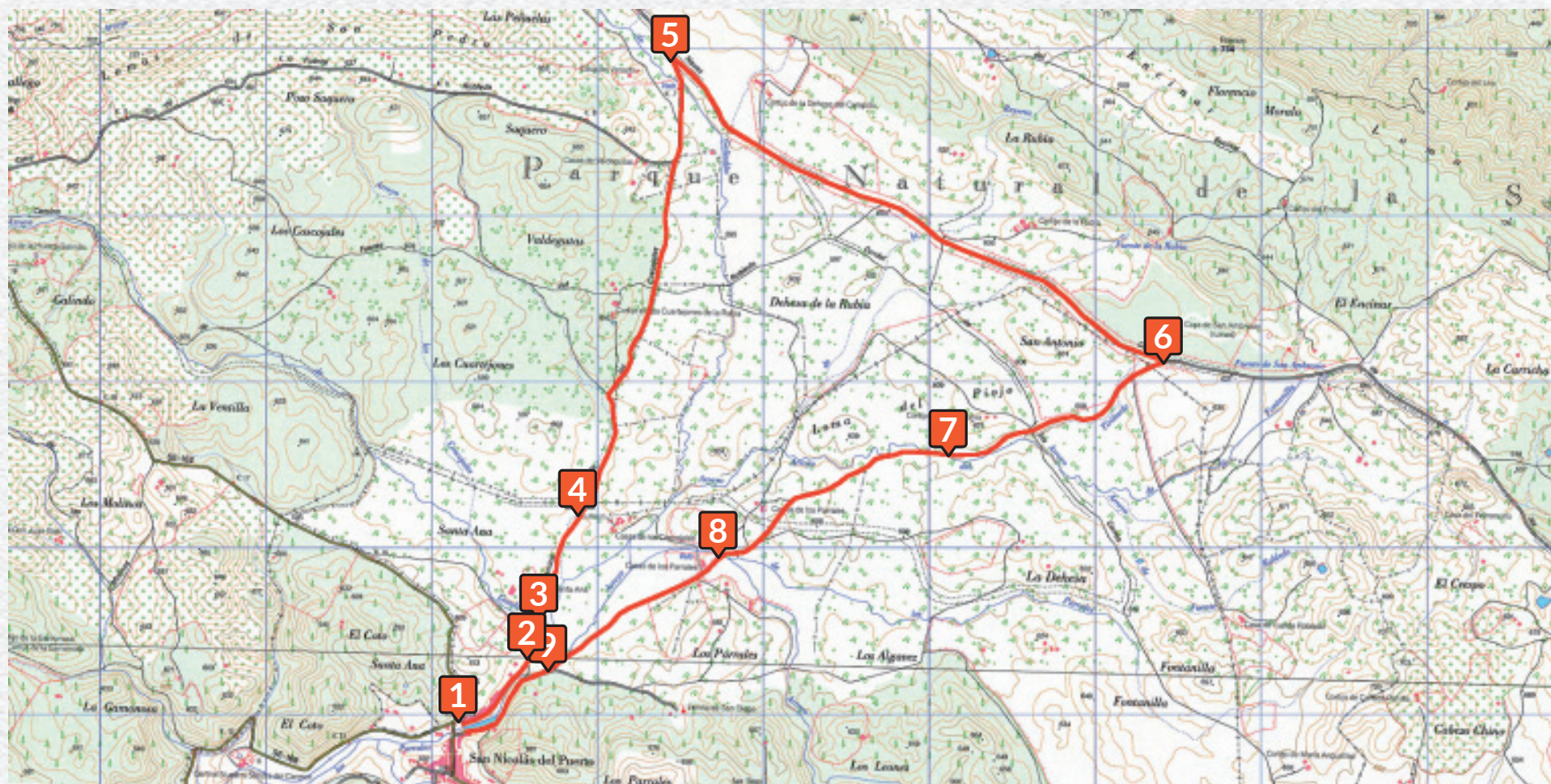

SENDERO: SENDERO DE LAS DEHESAS

LOCALIDAD: SAN NICOLÁS DEL PUERTO

TIPO: CIRCULAR

SEÑALIZACIÓN: Existe señalización del Parque Natural de la Sierra Norte.

LONGITUD: 13,1 Km.

DESNIVELES: 100 m. de subida y 100 m. de bajada

DIFICULTAD: BAJA

INICIO: Playa de San Nicolás

DESCRIPCIÓN: Partiremos de la playa de San Nicolás (1), que es una curiosa playa fluvial construida por el represado del arroyo Galindón. Iniciaremos la marcha “aguas arriba” de este arroyo hasta la salida del pueblo (2) donde el camino deja de estar asfaltado, entramos en el camino de los Coscojales. Al poco de caminar, debemos vadear el arroyo Guadetillo, seco o con poca agua la mayor parte del año, pero que en épocas de lluvias fuertes, tendremos que valorar si cruzarlo, ya que puede llegar a llevar bastante caudal. Continuaremos sin desviarnos por una pista en buenas condiciones, hasta llegar a una bifurcación (4), a la derecha se dirige la pista a las “Casas de los Coscojales” y a la izquierda sigue nuestro sendero, por un camino no tan bien cuidado como hasta ahora.

Siguiendo nuestro sendero, cruzaremos otros

caminos sin desviarnos del nuestro. Sin cambiar de dirección, el camino de los Coscojales, desemboca en la Vereda de las Navas (5), vereda que tomaremos a la derecha en dirección sureste. Esta vía pecuaria es ancha y sin desvíos, y discurre entre las alambradas de las fincas colindantes, hasta nuestro siguiente desvío a la derecha (6) que tomaremos para emprender de regreso a San Nicolás. En dirección suroeste. Sin desviarnos nunca del camino más evidente, deberemos vadear el Arroyo del Tiriñuelo (7) y el Arroyo de los Parrales (8), donde debemos tomar las precauciones oportunas como hicimos en el del Guadetillo.

Ya estamos cerca del inicio. La llegada a una pista asfaltada (9), nos indica que estamos llegando al final de nuestro sendero, donde podremos bañarnos, o al menos, refrescarnos los pies en la playa.